Контрольный эк ф

Массе а мехкий пролетареш, вIашагIкхета!

СЕРДАЛО

СОВЕТСКИ СОЮЗА КОММУНИСТИЧЕСКИ ПАРТЕ НОХЧ-ГIАЛГIАЙ ОБКОМА, НОХЧ-ГIАЛГIАЙ АССР ЛАКХЕХЬАРЧА СОВЕТЕИ МИНИСТРИЙ СОВЕТЕИ ОРГАН

«СВЕТ» Орган Чечено-Ингушского обкома КПСС, Верховного Совета и Совета Министров ЧИАССР

Газет арадувл 1923 шера денз ★ ШОАТТА, 28 ОКТЯБРЬ, 1989 ШУ. ★ № 129 (7787). ★ Мах 3 кеп.

Яхьа дневник

●

Лаьрхlар кхоачашду

ДIадахача шерашка даим тIехьаюсаш хилар тIоръяьнна ювцаш а паччахьалхен декхараш дукха тIадусаш а яр Грозненски коча гIирс беча фабрика коллектив. Экономически реф)орма кердача хьалашка къахьега болабеннача обувщикаша, фабрика кулгалкоша дика кхетадир дIахоиштта эсала болх бе йиш йоацилга. Цудухьа овлангара денз эргаяькха чIоагIйир пар къахьегама дисциплина, бизза пайда нийбе болабир балха ханахи производственни моцностехи. Долче, ер шу доладелча денз пачхьалхен план меттел тIанйца декхараш а хIара бетта тIехкхоачашдеш хьабоагIа уж. Духьал дIабахача ийс бетта планагIа лаьрхIачул совгIа фабрика коллективо арахийцад 772 эзар сома маьха халкъа эша товараш.

Товарни продукци арахецара паччахьалкхен плани шоай потребителашта продукци лоаттаяра дола договорни декхараши толамца кхоачашдаьд фабрика обувщикаша. Къахьегама овсарле лакхъяра задани 19,3 процент тIехкхоачашъяьй цар.

Деша дай бац

Шийтталагlча пятилетка диллагIча шера план ханал хьалха кхоачашъяра, автомобильни транспорта болхлой Денна сийленца накъабахара доккхий декхараш тIанйцар «Чечингавтотранс» территориальни объединенена чуйоагIача автотранспортни предприятей коллективаша. Царех дуккагIчар тIанийца декхараш шоаш тIанйццача бесса каьхата тIа дисА хилар къаьга гуш да ер шу доладелча денз хIанзалца хьа цар бьача балха итогашка хьежача. Царех эггара дуккагIа паччахьалкхен декхараш тIадусачарех я Межаев Мусва керте латтача Грозненски цхьоалагIча пассажирски автотранспортни предприяте коллектив. Дерригача технико-экономически хьокхамий план кхоачаш ца еш хьайсагIарех я из. Валови доходаш яра ийс бетта задани 86,9 процент мара кхоачашъяьяц предприяте водителаша. Цу хьокхама даькъе царна тIадиса паччахьалкхен декхар 266 эзар сома маьха да. Гаьнна лоархIабабьац уж паччахьалкхенна пайда бара заданех а.

Иштта эсала болх а беш, ше денна дош кхоачаш ца даьрех я Садулаев Мохьмад керте латтача автоколонна-1572 коллектива. Самофинансированеи йиззача хозрасчетеи керттерча системагIа къахьегача цун балха тIа керттера хьокхам лоархIаш ба валови доходаш яра задани кхоачашъелга. Цунах из лоархIаяьяц 97,2 процент мара. Ца еш йиса валови доходаш 114 эзар гаргта сома маьха я. Паччахьалкхенна пзйда бара даькъе а дукха декхараш тIадисад цунна.

Ер шу доладелча денз ше денна дош кхоачаш ца деш хьайоагIарех я Османов Iабла керте латтача Гудермесски АТП коллектив а. ДIабахача ийс бетта цо ца еш йиса валови доходаш 18 эзар сом мах болаш я.

Хьайбаш леладераш вIашагIкхетара накъадолхаш

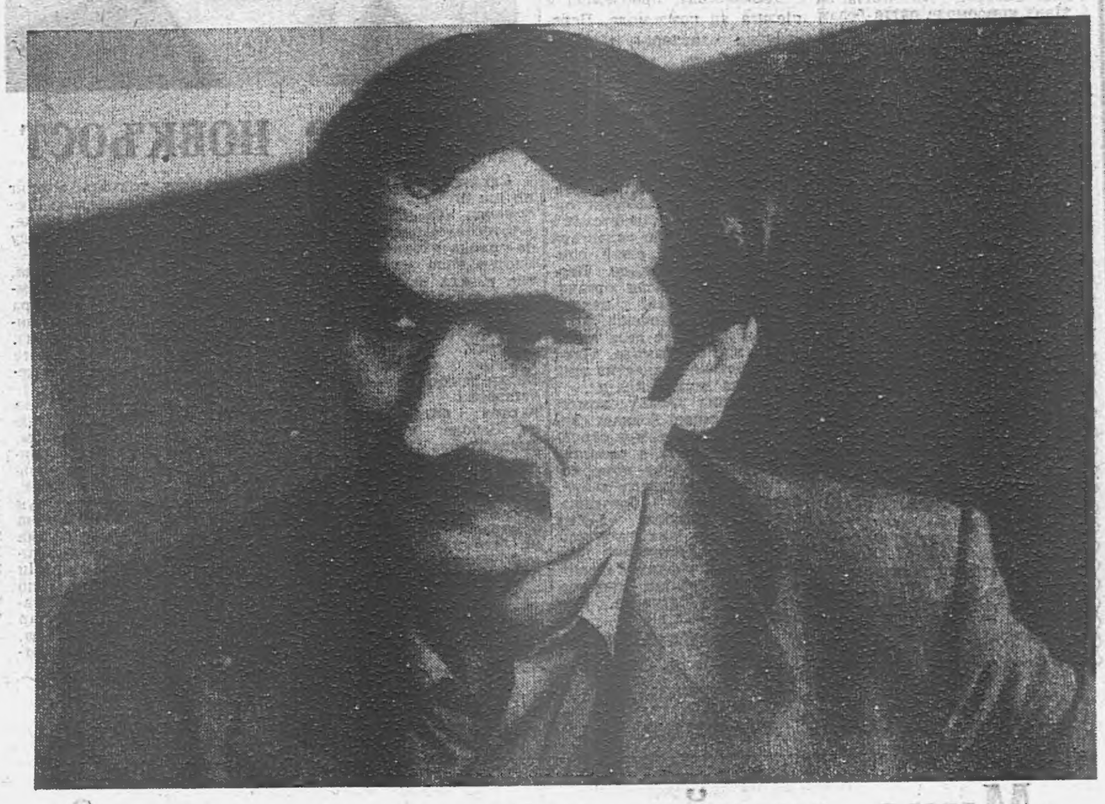

КХОАНЕН УЙЛА Ю ЖАIУНО

«Боахама расчета принципаш юхьанцарча ерригача къахьегама ячейкашка, хIара балха моттиге дIакхоачаяр боккхача лоархIаме да. Цо йиш хулийтаргIья доал дара система эргайоахаш товае, къахьегам вIаштIехьбаккхара а стимулировани яра а коллективни формаш дегIакхувларча вIашкада, къахьегамхой хьинар айде», аьлар КПСС ЦК апрельски (1985 ш.) Пленуме ше къамаьл деш М. С. Горбачева. Уж дешаш хадданза дага а кхоабаш боккха теркам тIабохийт Суженски района Кирова цIерагIча колхозе наьха болх коллективни, дезаш подрядагIа вIаштIехьбаккхара. Шерра юкъейоалаеш я аренда а.

Дезала подрядагIа къахьегаш ва тахан колхоза толашагIа вола жаIу Даев Абубакар а. Ший дальца — Хьасанаца, наьнаца — Халимтаца, вежарашца — Мусвайца, Iийсайца, Муслимаца, вежарий а ший а сесагашца цхьана 700 жийна доал деш ва из. Iилманхошта карагIдаьнна дикагIа дар, кхыча жа леладерий толашагIа йола опыт юкъейоалаеш, балха гIулаккаш тоадара хадданза кердадараш лехаш хиларах, хIаьта «Назрановски хортбоахама техникум чаккъьяьнна Абубакар хержар дас — Хьасана шоай йоккха, йоацача коллектива кулгалде. Цунна раьза хилар берриг дезал а.

Шийх бенна тешам боабац Абубакара. Хьинар дола из кхоаву хьайбашка хьажа а доакъарца, шоашта кхы мел эшачунца бувзам бола дешаш колхоза администраца толамаш кьестаде а. Масала, колхоза председателя Ведзижев Батыра, прораба Ушцов Виктора тIехьара па воалаш, къе йоллаше а гIишлон материалаш а яьха жа дахка доладелча, цу хана де дезаш геттара дукха гIудаккаш доландаь, хIаьта геттара бехктохаме болх боландаь новкъостала шоай ши гаргара саг оарцагIваькхар. Жа толаме Iангара доахилга уж лерттIа кхабарах тийша долга ховш, йоагIа йоакхо йир доакъар Iалашдара а. Шоашта колхозо хьакъостадьча 10 гектар даьгIенашкара, цонашкара даьша санна уж лора а еш, 25 тонн совгIа йол якхкар, кIа, мукх чуйцачул тIехьагIа шоаша ча гулдир укх шера. Кийч мел даьча цу доакъарах пачкаш йир Абубакара ше. Цу гIулакхо таро лургья ца талхийташ из дуккагIа лоаттаде. Из доацаш арендагIа болх беча колхоза доакъар Iалашдеча бригада, оттадьча договорага хьежжа, кошарана юххе 300 тонн силос а еллар.

— Из доакъар рационагIа кхоабаш хийцца а тоъаргда жа Iангара дахара, — йоах Абубакара.

Шортта да аьнна цунна а кхоам бе гIерт. Республика толашагIа болча жаIуша санна, йоачан йоацача хана гурахьа, Iай лоа диллалца дукхагIа буц йолча каналий йистошка, хьун оасашка доажаду жа, шоай даьгIенаш, цонаш лора а еш.

Иштта къахьегаро толамаш а доахийт. Масала, укх шера хIара устагIа тIера планал 0,5 килограмм дукхагIа долаш тха лергар, лийрхIачул дукхагIа хьакъоастадир Iоахарий а. Хьаьнала чакхдаьккхар дIадаха шу а. Алапех, премеех денна ахча ца лаьрхIача шера тIехкхьара яьча итогех кхы тIа 2754 сом кхаьчар цу дезала. Укх шера кхы а дукхагIа ахча доаккхаргхиларах шеко йоацаш а ба.

— ТIадоагIача шера жа арендагIа леладе хьаэца дага ва со, — аьлар тIехкхьара тхо дIакъасташ Даев Абубакара.

Цу наькъа тIа цун а дезала а аьттув балар лов.

М. ХАМАТХАНОВ.

СУРТА ТIА: Суженски района Кирова цIерагIча колхоза жаIу А. Даев.

И. ПЛИЕВА сурт.

ГIулакхаш юхадаьннад

Паччахьалкхенга шура йохкара шоашта оттадаь декхараш кхоачашде аьттув баланзар Суженски района боахамашта. ДIа ца луш тIайиса продукци ялх бIаь тонн совгIа я. Районе йолча ткъаь йиъ фермах ткъо унахцIена яц, бруцеллез а туберкулез а долаш да доахан. Дика дац доакъар Iалашдара гIулакх. ЛийрхIачул кIезигагIа 1500 тонн йол, 13 эзар тонн ча, йийтта эзар тонн силос, 3,5 эзар тонн сенаж кийчьяьй укхаза.

Ала йиш яц массанахьа цхьатарра во хьал да, аьнна. Масала, «Победа» колхоза хьайбаш леладераш карарча шера планаш кхоачашъяра гарга ба. Ерригача фермашка чIоагIа теркам тIабахийтаб Iан цийчо яра, хьатIадоагIача шера тешшаме лард йоллара.

Чакхбаьннача ийс бетта 340 тонн дулх доха дезаш бар побединцаш. Из декхар ворхI тонн тIехкхоачашдир цар. ЛийрхIачул совгIа паччахьалкхенна дIаелар 75 тонн шура. Доккхий толамаш даьхар доякхаша М. Албаковас, Р. Яндиевас, Р. Евлоевас, кхычар. Нагахьа санна, хIара кхоабача Iаттагара соахка цу юкъа цар яькхха шура 2016 килограмм мара хиннаеце, хIанз из боарам 509 килограмма лакхбеннаб! Планагlа лаьрхIа хинначул доккхагIа хиннад доаханий Iул.

Колхоза хьайбаш леладерий коллектив къона я. Цхьаккха шеко яц, дIахо йодача хана а толамаш доахаш цо къахьегаргхиларах. Из уйла йолаш ба укхазарча шурий-товарни фермай кулгалхой Бузуртанов Iийса, Хайров БайIал, Хайров Къурейш, дукхагIбола доякхаш, бежа Iуй, зооветеринарни служба болхлой.

Кхыча тайпара хьал да цхьан хана тIехдика къахьегарца белгалъяьнна хиннача XIX партсъезда цIерагIча колхоза хьайбай фермашка. Лоаццача юкъа геттара юхадаьннад укхазара гIулакхаш. Дикка эшаденнад детташ долча доаханий Iул.

Цецвоаккхаш да цхьаьнха: колхозерча йиъ фермех цаI а яц шийна хьалхашка латтача декхарех лоархIаеш. План 3015 тонн йолаш, боахамо дIаеша шура 2556 тонн мара яц, соахка хинначул 548 тонн кIезигагIа. Уж цифраш хозахета хьайоалаяц оаха. Цар къаьга хьахьокх мел чIоагIа гIолдаьнад укхазарча хьайбаш леладерий гIулакхаш. Ди тIехьа вогIа хулаш а доагIа уж.

Да велалургволаш дац доакъар Iалашдеча этта хьал. Из мара деций... Кхаь ферме тоъаш бац доякхаш. ХIана? Жоп цаI да — боагIача тайпара теркам тIабахийтаб укхаза наьха хьашташ кхоачашдара. Iа гаргагIертад, хIаьта укхазарча фермаша ремонтни балхаш чакхдала гаьна да.

ДIадахача шерашка районе дикагIчарех цаI лоархIаш яр XIX партсъезда цIерагIча колхоза № 2 йола шурий-товарни ферма. Цунна керте латт вай республике цIихеза йола хьайбаш леладархо Л. Ф. Толмачева. Цхьабакъда, тахан укхазара хьокхамаш тешаргвоацаш лоха да. Ийс бетта ца йоаккхаш йисай кховзткъа тонн совгIа шура. Кхы а вогIа сурт да из продукци паччахьалкхенга йохкача даькъе. Дикка лаьгIенай цхьан Iаттагара йоаккха шура.

План кхоачаш ца яра бехк шийна дIатIаэца раьза вац колхоза керттера зоотехник М. Курсаев. Эттача ийрчача хьала ко догIа гIерташ бахьанаш лех цо.

— Массадолчоа бехке яр наш а лехаш, таккхалча багIа лаьрхIа ба боахама кулгалхой.

ТIа-тIа айлуш доагIа продукци якхкарга дIадодар. ПланагIа 33 соми 11 кепиги долаш, центнер шурах 42 сом доаду колхоза хьайбаш леладераша. БIаь сом гаргга дукхагIа рузкъа дIадода центнер дулхага.

Бизза теркам тIабахийташ колхозе боахам лелабара керда фермаш юкъейоалаяра. Вешта мала лоархIавергва цамогаш дола доахан арендагIа леладе дIаэца. Цул совгIа, доакъара база а кий якхка мара дIатIагIоргволаш яц.

Фермашка ремонт елга тIехьадалар сенна дувзаденна да аьнна, шийга хаьттача раьза хиланзар М. Курсаев.

— Лоадам боаца хIамаш мара дисадац де дезаш, — аьлар цо. — Фу дергда гIишлон материалаш ца хилча?

Цу даькъера таронаш цхьатарра я районерча боахамашка. ХIаьта а, цаIаш дика кийчбеннаб Iанга, вожаш, когашта анаш хилча санна, мекъа болар деш ба. Новкъадале а, тIехкхьарчарца ба XIX партсъезда цIерагIча колхоза хьайбаш леладераш.

М. КАРТОЕВ.

Сийле хийла хьалхалаттарий!

КПСС обкома бюрос, Нохч-ГIалгIай АССР Министрий Совето, облсовпрофен ВЛКСМ обкомен белгалдоаккх, шийтталагIча пятилетка заданеш толаме кхоачашъяра социалистически яхье а льина дукихача районаша, колхозаша, совхозаша, доакъара ресурсех кхом беш пайда эцара чотагIа къахьегам вIаштIехьбоаккхиляген технологин тоаль хилар.

Социалистически яхье къаьстта доккхийча хьокхамашка кхьачар Шелковскин Ачхой-Мартановскин районаш.

Цунца цхьана цхьаццайолча районашкеи боахамашкеи боагIа теркам тIабахийтац хьайбай продукци алсамъякхха, дулх, шура, кхыйола продукташ йохкара планаш кхоачашъе, дикала хьокхамаш лакхде йиш хулийтача таронехи резерваехи бизза пайда эцара, хьайбаш леладераша та юкъе социалистически яхь йоаржаяра.

Шура йохкара планаш кхоачашъяьяц Наурски, Ножай-Юртовски, Сунженски районаша, дулх — Шалински, тха — Сунженски районаша.

Соахкарчул кIезигагIа дехкад дулх — Назрановски районо, шура — Сунженски, Наурски, Ножай-Юртовски районаша, тха — Шатойски районо.

Цхьацадолча боахамашка кхоачамболлаш дика чакхдахаш Iан замалахьа хьайбаш чусоцадара фермай помещенеш кийчъяреи хьайбаш леладераша лерттIа культурно-бытовой хьалаш вIаштIехьдахареи балхаш.

Хьайбай продукци яккхараи кийчъяраи районашта, колхозашта, совхозашта юкъе яьржача социалистически яхье 1989 шера ийс бетта итогашка а хьежа. КПСС обкома бюрос, Нохч-ГIалгIай АССР Министрий Совето, облсовпрофо, ВЛКСМ обкомо соцам бу:

Хьайбай продукци яккхараи кийчъяраи тIехьа яьржача социалистически яхье котало яькхкхарг а лаьрхIа хьожайойла

РАЙОНАШТА ЮКЪЕ:

хьалхара моттиг ца луш йита;

ШОЛЛАГIА МОТТИГ

КПСС обкома, Нохч-ГIалгIай АССР Министрий Совета, облсовпрофан ВЛКСМ обкомеи сийлен грамота а луш республикански сийлен Улга тIа а йоаккхаш, дулх кийчдара ийс бетта план 100,8 процента, шура 105 тха 109 процента кхоачашъяьча (дIадахача шера цу юкъа хинначунца нийсдича районе дулх 8 процента, шура 4 тха 1 процента дукхагIа кийчдаьд).

ШЕЛКОВСКОЙ РАЙОНА
КХОАЛАГIА МОТТИГ

КПСС обкома, Нохч-ГIалгIай АССР Министрий Совета, облсовпрофен ВЛКСМ обкомеи Диплом а луш республикански сийлен Улга тIа а йоаккхаш, шуреи дулхи кийчдара ийс бетта план 100,2 процента, тха 102 процент кхоачашъяьча (дIадахача шера цу юкъа хинначунца нийсдича районе шура 5, дулх 20 процента дукхагIа кийчдаьд).

АЧХОЙ-МАРТАНОВСКИ РАЙОНА
БОАХАМАШТА ЮКЪЕ:
ХЬАЛХАРА МОТТИГ

КПСС обкома, Нохч-ГIалгIай АССР Министрий Совета, облсовпрофен ВЛКСМ обкомеи карара кара тела ЦIе байракх а луш республикански сийлен Улга тIа а йоаккхаш, дулх кийчдара ийс бетта план 170,6, шура 123,7 процента кхоачашъяьча (дIадахача шера цу юкъа хинначунца нийсдича дулх 24, шура 6 процента дукхагIа кийчдаьча).

ШАЛИНСКИ РАЙОНА
«КУРЧАЛОЙСКИЙ» СОВХОЗА;
ШОЛЛАГIА МОТТИГ

КПСС обкома, Нохч-ГIалгIай АССР Министрий Совета, облсовпрофен ВЛКСМ обкомеи сийлен грамота а луш республикански сийлен Улга тIа а йоаккхаш, дулх кийчдара ийс бетта план 100 процента, шура 150 тха 110 процента кхоачашъяьча (дIадахача шера цу юкъа хинначунца нийсдича дулх 26 процента, шура 25 тха 10 процента дукхагIа кийчдаьча)

НАДТЕРЕЧНИ РАЙОНА
«ОЗЕРНЫЙ» СОВХОЗА;
КХОАЛАГIА МОТТИГ

КПСС обкома, Нохч-ГIалгIай АССР Министрий Совета, облсовпрофен ВЛКСМ обкомеи Диплом а луш, дулх кийчдара ийс бетта план 192,6 процента, тха 155 процента кхоачашъяьча (дIадахача шера цу юкъа хинначунца нийсдича дулх шоссен тха 71 процентаи дукхагIа кийчдаьча).

ШЕЛКОВСКОЙ РАЙОНА
«КАРГАЛИНСКИЙ» СОВХОЗА.

РСФСР ЛАКХЕХЬАРЧА СОВЕТА СЕССЕ

МОСКВА. (ТАСС). РСФСР Лакхехьарча Совето чакхъяькхар РСФСР конституце тIа хувцамаш тIатохараш дарах, РСФСР-еи моттигерча Советийн халкъа депутаташ харжарах долча законий проектех йола дискусси.

27 октябре къамаьл даьча цхьаболчча законодательни предложеней комиссе председателя заместителя В. И. Хубиева хоам бир, законопректаш ювцаш депутаташа яьча замечанейи предложенейи результатех.

ТIехьара дош оалаш къамаьл дир КПСС ЦК Политбюро члена, РСФСР Лакхехьарча Совета Президиума председателя В. И. Воротникова.

Цул тIехьагIа депутататаша тIанйцар Российски Федераце конституце тIа хувцамаш тIатохараш дарах дола РСФСР Закон. ХIаьта иштта из Закон юкъедоаладарах бола соцам а тIанйдар.

ТIанйцад РСФСР халкъа депутаташ харжарахи мотгигерча Советий халкъа депутаташ харжарахи дола законаш.

Цу документашта юкъейихьай сессе законопроекташ ювцача хана юкъейихьа цхьайола поправкаш.

Сессе къамаьлаш даьча цхьаболча депутаташа йоахар, производственни хоржамий округашка гIолла хоржамаш де деза. Лакхехьарча Совето эксперимент санна тIанйцар республика цхьайолча регионашка алхха территориальни округашка гIолла хержа ца Iеш, производственни округашка гIолла халкъа депутаташ харжарах бола соцам.

Лакхехьарча Совето оттадир РСФСР халкъа депутаташ, моттигерча Советий халкъа депутаташ харжара ди — 1990 шера 4 март, — кIирандийнахьа хургдалаш.

РСФСР халкъа депутаташ харжара центральни комисси йиллай 29 саг юкъе а волаш. Цун председатель ва дукха ха йоаццаш РСФСР Министрий Совета председателя заместитель хинна В. И. Казаков.

27 октябре сессе сайрийнара заседани хетаяьяр автономни республикаш, краяш, областаш, округаш, РСФСР самоуправленеи самофинансированеи принципаш тIа йоахаш беча балха, хIаьта иштта республика Лакхехьарча Совета Президиума Указаш чIоагIдара а.

Нов. Ю. Д. Дешериевна «НГIАССР Iилма Заслуженни деятель» яха сийлен цIи ялрах дола

НОХЧ-ГIАЛГIАЙ АССР ЛАКХЕХЬАРЧА СОВЕТА ПРЕЗИДИУМА

У К А З

Iилман, организаторски, общественни балха тIа доккхий гIулакхаш кхаргIдуларахи республикана Iилман кадраш кийчъеча доккха дакъа юкъедахьарахи «Нохч-ГIалгIай АССР заслуженни деятель» яха сийлен цIи лойла нов. **Дешериев** Ювназ Дешериевича — СССР Iилма Академе языкознае института социолингвистически тохкамий лабораторе заведующена.

Нохч-ГIалгIай АССР Лакхехьарча Совета Президиума председатель Х. БОКОВ.
Нохч-ГIалгIай АССР Лакхехьарча Совета Президиума секретарь С. КОЖУХОВСКИЙ.

г. Грозный.
1989 ш. 25 октябрь.

Итт бетта план—графикал хьалха

ТIехкIоарга скважинаш йоахача докхий производственни толамаш а доахаш, хьинаре къахьегаш я Малгобекски бурув тохара балхий управленера Попхадзе Гурами Григорьевич керте латтача № 26 йолча буровой коллектив. Мехкдаьтта доаллий хьожаш тохкама бурув а тохаш, Харабеджи яхача майде проектагIа лаьрхIача бесса 5525 метр бурув а тохаш скважина йоаккхаш я из. ТIехкIоарга скважинаш яхара йолча прогрессивни технологех бизза пайда нийбарах, халача технологически процессашта шерра механизации автоматизации ярах коммерчески сухала задани хадданза кхоачаш а еш, бурув тохара хIара бетта план тIехкхоачашъеш хьайоагIарех я укх шера буровой коллектив.

Бурув тохара ийс бетта план бархI бетта кхоачаш а еш, цо техар 1035 метр бурув, планагIа тоха дезар 834 метр мара доацача. Ткъоалагlча октябрга кхачалехьа итт бетта заданиа кхоачаш а яь, скважина йоаккхача проектагIа тохара дезаш хинна бурв теха яьннай из. ХIанз мехкдаьтта доаллий хьажара скважина тахка кийчлуш ба бурувдеттараш.

Дика да цар кхы мел дола технико - экономически хьокхамаш а. Къахьегама овсарле лакхъяра итт бетта задани а дикка тIехкхоачашъяьй. Химически реагенташ, утяжелитель, электроэнерги, кхыйола материалаш кхояхрах, бурув тохарга дIабода мах планагIа лаьрхIачул лохбарах, будувдеттача остех бизза пайда нйбарах укх шера цар пачхьалкхенна кходаьд 330 эзар сом.

Уж производственни хьокхамаш доахача къаьстта дика болх а беш, даим яхье хьалха латташ башха-дика производственни хьокхамаш доахаш хиларца белгалбаьнна ба бурувдетта сменни мастераш Торий Николай, Шапошников Николай, слесарь Филатов Алексей, электромонтер Литовченко Василий, кхы дукхха бараш. Овсаре къахьегарал совгIа цар бехкагIа бурув тохара технологи толхаь цхьа моттиг нийсъеннаяц укхаза.

Г. ЛУКЬЯНОВ, къахьегама ветеран, пенсионер.

Автомобилистий цIей

Итт шу совгIа ха я Грозненски автокомбинате Дацаев Иоакъапа болх бу. Цу шерашка предприяте водителашта юкъерча яхье даим хьалха латташ башха-дика производственни толамаш доахаши хьавоагIарех ва из. Автомобилистий профессиональни цIейна а дика къахьегама совгIат кийчдаь накъавенав из. Итт бетта задани хIанзлехьа 116 процент гаргга кхоачашъяьй цо. ХIаьта пятилетка йолаелча денз цо бьча балха итогашка хьежача хIанзлехьа диъ шера задани кхоачаш а яь, тIадоагIача шера чотагIа къахьегаш ва из.

Тхъо шу гаргта ха я цхьоалагIча класса водителаГадаев Шаране балха моттиг ца хувцаш цу комбинате къахьега. Цу шерашка халкъа боахама мовхьаш дIахьа кхухьаш чот яь варгвоацаш никъ баьб цо. Предприятерча духхагIболча водителаша, ншта кулгалхоша чIоагIа лоархIаши сийдеши ва из.

Комбината дикагIболча водителий цIераш йоахача хана кулгалхоша эггара хьалха хьоахавечарех цаI ва Тимурзиев Зелимхан а. Цхьа бутт дIабахийтац цо ше тIаийца дехараш дикка тIехкхоачаш ца деш. Овсаре къахьегарал совгIа хадданза доагор кхоаш хьавоагIарех ва из. Ший опыт, дикагIйола балха методаш дог раьза а долаш, дIайовзийт цо къонача автомобилисташта. Цудухьа укхазарча дикагIболча кагирхой хьехамчех цаI лоархIаш ва из.

Цун автомашина рейсагIа ара ца йоалаш нагахьа ди дIадодац укхаза. Долче, эггара хьалхарчарца рапорт делар Зелимхана итт бетта задани кхоачашъярах. Ший бехкагIа вахача цо хьовзам хилийта е авари яь цхьа моттиг нийсъеннаяц. Цудухьа цунах кулгалхой бола тешам бокхха ба.

СУРТА ТIА: (ьардехьара аьттехьа) рейсагIа баха кийчбенна ба водителаш З. Тимурзиев, Я. Дацаев, Ш. Гадаев.

Н. ПЛИЕВА сурт.

Хьалхалаттарий мугIарашка

Нохч-ГIалгIайчене меттел вай мехкарча дукхача городашка, регионашка тайп-тайпара халкъа боахама мовхьаш дIа-юха кхухьаш ба «Чечнигавтотранс» территориальни объединенена чуйоагIача Грозненски междугородни перевозкай автотранспортни предприяте водителаш. Шоай бехкагIа балха тIа хьовзам ца хилийтара хьнари низ кхо ца беш къахьег цар. ШийтталагIча пятилетка дIалагIча шера план ханал хьалха кхоачашъяра доккхий декхараш тIанйцад цар. Шера план ханал ши ди хьалха а кхоачаш а еш, заданел тIех ши бIаь тонн халкъа боахама мовхьаш дIа-хьа дахьа, болх беча деношка предприятерча ерригача автотранспортах 64 процент яраш рейсагIа араллийта, шера цхьа эзар литр бензин, итт эзар литр дизельни доагор, кхо эзар киловатт-сахьат электроэнергии, 85 гигакалории йовхала энергии, хIаьта кходьча доагора чотагIа шиъ денал кIезигагIа йоацача хана автотранспортага болх байта дош делар автомобилисташа.

Уж декхараш кхоачашдара шерра яхь йоаржаьча предприяте водителаша, ремонтникаша бизза пайда нийбу шоай кхоачамех. Долче, мишта кхоачашду цар шоаш укх шера денна дош, малагIча производственни хьокхамашца накъабоагIа уж автомобильни транспорта болхлой цIейна? Белгалдаккха деза, дIадахача шерашка тIехьаюсаш хьайоагIаш хинна предприяте коллектив укх шера бIубенна къахьегаш хилар, «Чечингавтотранс» объединене предприятешта юкъе укх шера яьржача яхье хьалхалаттарех цаI я из. Дерригача технико-экономически хьокхамий паччахьалкхен план хIара беттa тIехкхоачашъю цо. Цудухьа ер шу доладелча денз халкъа боахама тайп-тайпара мовхьаш дIа-хьа дахьара план 126,8 процент кхоачашъяьй АТП водителаша. ПланагIа лаьрхIачул совгIа уж цар дIа-хьа дихьад 34900 тонн. Заданел тIех мовхьаш дIа-юха дахьара шера тIанйца хинна декхараш цар дика тIехкхоачашдаь хилар хьахьокх цу цифрас. ХIаьта сдахка укх хана хинначунца нийсдича дIа-хьа дихьа мовхьаш 21,7 процент дукхагIа да.

Самофинансированеи йнзача хозрасчетеи кердача системагIа къахьегача автотранспортни предприяте коллективо, паччахьалкхенна пайда бара план 113,6 процент кхоачашъяьй. ПланагIа лаьрхIачул тIех 22 эзар сом пайда баьб водителаша. ХIаьта оттабьча боарамал совгIа яь валови доходаш 21 эзар гаргга сома маьха я.

Кердача хьисапе доалдаргга баьлча денз къаьстта чIоагIа къовсам лоаттабу автомобилисташа кхом барен хьурмат дареи режим чIоагIъяра, хьатIабоагIа пайда мамогга духхагIа а хулийташ, мовхьаш дIа-хьа кхахьарга дIабода мах кIезигбара. Уж гIулакхаш миштад хьожаш хадданза учети отчети лелаю цар шоай балха тIа. Цудухьа цу лостамагIа дика кайоалаш къахьегаш ба уж укх шера. Халкъа боахама мовхьаш дIа-юха дахьарга дIабода мах дикка лохбаьб.

Бензин кходара шера тIанйца хинна декхараш хIанзлехьа шозза совгIа тIехкхоачаш а дац, цар духьал ийс бетта кходаьд ши эзари ши бIаьи литр бензин. ХIаьта дизельни доагор кходара задани кхозза совгIа тIехкхоачашъяьй автотранспортни предприяте коллективо. Ер шу доладелча денз хIанзлехьа по кходаьд 30 эзари ворхI бIаьи литр дизельни доагор. Дикка тIехкхоачашдаьд электроэнерги, йовхала энерги кхояра тIанйца хинна декхараш а. Кходьча доагора чотагIа шу доладелча денз кхаь дийнахьа болх баьб автомобилисташа, шера шин дийнахьа мара бе ца лаьрхIа хиннача.

Ши-шегIа хьахиннадан междугородни перевозкай автотранспоотни коллективо даьха уж башха-дика производственни хьокхамаш. Цун керттердар да хьинар кхо ца деш къахьегача автомобилисташа шоашкарча автопаркаши балха ханахи бизза пайда нийбар, цар къахьегами социалистически яхьи кхетамца вIаштIехьяккхар, хьалхалаттарий опыт шерра йоаржа а еш, цунах хьаькъалца дуккханешка пайда ийбайтар, кхаьхьегамен производственни дисциплина эргаяькха тоаяр. Автотранспорт гаьнна дIа-юха делаш хиларца дувзаденна бетта цкъа мара итогаш ца яхье баьннача водителаша даьхача толамий. ХIаьта автоколоннай, бригадай коллективаша бьча балха — кварталагIа цкъа. Яхье котбаьнараш ахчан премеш луш, карара кара тела цIе вымпелаш, байракхаш луш белгалбоах. Цунца лаккху цар материальни безам, чIоагIлу къахьегамен исполнительскин дисциплина.

Вай мехка традиции а хинна дIаэттад кхаьхьегамхоша шоай профессиональни цIей башха-дика кхаьхьегама толамаш доахаш дезделга. Ишта шоай деза ди дог гIоздаьнна болаш дездеш ба предприятера дукхха водителаш, автоколоннай, бригадай коллективаш. Укх шера хьалхара ялх бутт чакхбоалача хана валови доходаш яра пхе шера план кхоачашъярах рапорт делар водителаша Атуев Султанон Головченко Анатолен. ХIанзлехьа тIайоагIача пятилетка чотагIа цар паччахьалкхен кассе дIаденнад эзараш сомаш. ХIаьта автомобилистий цIейга кхачалехьа шера планах лоархIаваьь укхазара ткъаьх водитель. Царех ба даим яхье хьалха латташ бола водителаш Пристанский Александр, Ахмедов Сайпула, Хайтукаев Наждек, Вязников Бронеслав, Озднев СаIид, кхыбараш.

ХIаьта автоколоннашта, бригадашта юкъе яьржача яхье котало а йоакхкаш, 50 тума ахчан премии предприяте карара кара тела IIе байракхи еннай Мовсаев Керим керте латтача шоллагIча автоколонна коллективана. Бригадашта юкъерча яхье хьалхара моттиг а хьожаеш, карара кара тела IIе вымпели ткъаь пхиъ тума ахчан премии еннай Измайлов Мухьмада кулгалдеча йиъягIча бригада коллективана. Цудухьа лакхе цIераш мел яьхараш дегаш гIоздаьнна болаш шоай цIей дездеш ба тахан.

КХОАНА–КОМСОМОЛА ДИ

ХУВЦАМАШ А ДЕШ...

71 шу доал Кагирхой Ерригсоюзни Ленински Коммунистически Союза. Цхьабакъда, хьалха санна дездеш дац тахан къонабарий цIей. КIезигагIа да толамаш дувца рапорташ, хьалха санна дукха хазац докхий къамаьлаш. ХIанз теркам тIабохийт комсомола гIулакхаш тоадара дешашта, цIепхаштта тохкаш да кагирхой организаце хьал. Цу дешашца юьзаенна хила еза республике йолаенна комсомольски отчеташ хоржамаш ши.

Дукха ха йоаццаш хиннача ВЛКСМ ЦК пленумо белгалдьккхар Ленински комсомоле кризис йолга. ХIанз сар цецвакхдар цхьабола кагирхой комсомолера шоаш дIабаха аьнна заявленеш телаш хиларо. КIезигагIа ба хIанз комсомоле овтта безам бола къонабараш, хIаьта формальни йоацача организацешка дакъа лоацараш дукха ба.

Цхьабакъда, ала деза, кагирхошта юкъе кIезига бац хIанз мара бокъонца комсомоле болх бе дог этта нал. Масала, къонабарий клубий объединенеш, вахаре-кагирхой комплексаш. Алхха «Промавтоматика» яхача НПО къонача дезалаша укх шера 30 совгIа керда квартираш хьаэцаргьа. Комсомол пайда луш яц, аьнна хетача нахага уйла йаташ хIама деций из? Из дийцар «Грознефть» яхача объединене хиннача отчетно-хоржамий конференце. Научно-технически кхоллама конкурсе къонача 30 авторо даь балхаш белгалдаьха хинналга а дийцар конференце. «СевКавНИПИнефть» яхача института къонача Илманхоша яь разработкаш центральни выставке кхьалгалга а аьлар цига.

Толамаш кIезига дац къонабарий. Масала, СССР 50 шу дизара цIерагIча химзаводе «Тайфун» яхаш кагирхой центр вIашагIъеллай. Цига кулгалдеча Айдамиров Руслана а цун новкъосташа а дIахьош духха гIулакхаш да. Доккха дакъа лоац цар производственни дешаш къоастадеча. Ишта, номер 12-15 йолча цехе да воацаш санна доал ца деш дуккха емкостеш яр. Шоай инициативагIа уж тоайр комсомольцаша. Электроподстанци яьй цар шоай предприяте. Города предприятешца договораш а увттадеш, отнетушителаш хьалъюзаш болх бу цар. Комсомольски счета тIа массехк эзар сом ахча да. ХIанз городе видеозал хьаелла лаьрхIа ба кагирхой. Цхьаннегара деха ца дезаш шоай ахча да комсомольций цига дIадахийта.

Цхьабакъда, проблемаш а кIезига яц комсомоле. Перестройка «лакхера» дIайолаяь я, хIаьта, хетаргахьа, «кIалхара» инициатива ца хилча хIанзара кризисни хьал тоалургдац. Кагирхошта эшаш яц директиваш телар мара кхы деш хIама доала организаци. Царна эш формальни йоацеи уж вIашагIтоха низ хургболеи организацеш. «Грознефтехим» яхача объединенес овлангара хувцамаш дальа шоай комсольски организаце. Первични комсомольски организацеш цIа а яьха, цечови яраш йитар кагирхоша. Массанахьа ишта ле деза яхилга дац из, цхьабакъда, хIаря комсомольски коллектив ший ничъ леха декхарийла я.

Цхьачарна хетаяу, комсомол хIанз эшаш йоацаш сана. Кхычарна хет, цун структуре а балха тIа а овлангара хувцамаш дича комсомола хьалаш тоалургла аьнна. Ишта хетараш бокъонца къовсам лоаттабеш ба из ца лоархIяме гIулакх кхоачашлара тIехьа. Эргалоний наькъаш лехаш, кагиохой шоашта тIехьа боахаш хьинаре нах ба уж. Хетаргахьа, цар позици нийсгIа а,я.

М. РАМАЗАНОВА.

Тешаме новкъост

Саг дика вовззал дукха ха яц ши шу. Цхьабакъда, комсомолец Хасиев Асламбек «Автоспецоборудование» яхача завода кхоалагIча цехе мастер вола иззал ха мара еце а, ала деза, цеха болхлоша а кулгалхоша а цун сий ду. ХIана аьлча, тIадилла декхар мел хала из хиларах, кхоачаш а деш, хьинаре саг ва Асламбек. Балха декхараш толаме кхоачашдарал совгIа, хьинаре вахара позици йолаш а ва из. Завода «Комсомольски прожектора» штаба председателалла а хержав А. Хасиев, кхы общественни гIулакхаш а леладу цо. Асламбекаца болх беча наха цун оамалагIа доалла цхьа хIаоарехIаме белгалдоах — сих а ца луш, Iимерза къамаьл а деш, болхлошкара лерттIа болх хьабар дIадеха ховш ва из. Цудухьа, кхыча участкашка хьежача, белгала я цун участок. Дунхача хана денз дисциплина толхаяь мотиг хиннаяц цига, массехана лостам ба станокашта юххе, бетт-бетта тIехкхоачашду плана декхараш.

Кхыча шерашка хьежача, ер шу белгала хилар Асламбека, хIана аьлча, укх шера Тульски политехнически институт яькхха ваьлар из. Цхьабакъда, цо цига миишта дийшад, кхьастта дувца деза ш, тамашийна хIама да.

1982 шера № 10 йола Грозне профессионально-технически училище а яькхха, Туле политехнически институте гIишлонхой факультете деша эттар Аоламбек. Толаме дIадоладеннадар цун дешар, раьза бар зIамигача сага хьехархой а. Амма цIаьхха лазар а кхийтта, институт йита езаш хилар. Шин шу гаргга ха яькхкар цо больницашка. Ше гIоттагургва аьнна дага а дацар цунна цу хана, цхьабакъда, мичча тайпара а юха дешаотдыхнаяц цига, массехана лостам ба станокашта юххе, бетт-бетта тIехкхоачашду плана декхараш.

Кхыча шерашка хьежача, ер шу белгала хилар Асламбека, хIана аьлча, укх шера Тульски политехнически институт яькхха ваьлар из. Цхьабакъда, цо цига миишта дийшад, кхьастта дувца деза ш, тамашийна хIама да.

1982 шера № 10 йола Грозне профессионально-технически училище а яькхха, Туле политехнически институте гIишлонхой факультете деша эттар Аоламбек. Толаме дIадоладеннадар цун дешар, раьза бар зIамигача сага хьехархой а. Амма цIаьхха лазар а кхийтта, институт йита езаш хилар. Шин шу гаргга ха яькхкар цо больницашка. Ше гIоттагургва аьнна дага а дацар цунна цу хана, цхьабакъда, мичча тайпара а юха дешаотдаь ба станокашта юххе, бетт-бетта тIехкхоачашду плана декхараш.

Толаме дешаш, комсомольскин общественни гIулакхаш деладеш вар Асламбек институте. Денал дола шоай новкъост факультета совета председателалла хержар студенташа. Цхьа ха яьлча администрацес студенчески общежите заведующя а оттавир из.

Хасиев цу балха тIа водача хана геттара во яр общежити. Массехк шера тоа ца еш латтар гIишло, санитарни хьалаш а лостам а бувца безаш бацар. Цига баха студенташ тIехьа а баьха, из деррига эргаданкха вIаштIехьдаьлар керда эттача заведующе. Шоай низаца тоайр цар гIишло, чухьа мел эпа ремонт а йир. Дукхача хана денз еха хиларах кхайла лаьтта душевой а бытовнаш а хьайнйлар. Шу дала лехьа хувцаделар общежите хьалаш. Лостама тIахьожаш студенташа шоаш хержа совет яр цига. Харцахьа лела, кхыметтел помещене гIаьле озаш гучавааьнна саг дIаоаккхар общежитера. Цу тайпарча самоуправленех дика пайда баьлар — ерригсоюзни конкурсе кхоалагIа моттиг яькхкар тульски политехнически института общежитес.

Цхьабакъда, очно дунхача деша вIаштIехьдаланзар Асламбека. Цава везаш нийсделар гIулакх. Цудухьа, заочни отделене а ваьнна, Грозне хьавера из. Цу шера ух цехе балха а эттар.

— Асламбек санна волча сагах «тешаме новкъост ва» оал, — йоах кхоа кулгалеш волча А. Кравена. — Шийна тIадилла гIулаках цо кхоачаш ца даь моттиг дагаяг Iац сона. Нахана айхьаза ца воалаш болх бе хала да мастера. Цхьабакъда, эздел доха а ца деш ший болх хьабе вIаштIехьдоал цунна.

Ишта дика могаву Хасиев Асламбек цунца мел болча балхарча новкъосташа.

Ч. МАНОЛИС.

СУРТА ТIА: А. Хасиев.

НГIАССР халкъа тIахьожама комитете

Мича ухийт кирпишки хьуи?

ДIадахача итт шера тIехьаюсаш хьайоагIачара хьалъяла гIерташ кхераш гIа боаккхаш я «Чеченингушстройматериалы» объединене коллектив. Эггара кIезигагIа лаьрхIача а, хоалуш толам бакхара кхы а ах шу ха эшаргья цу объединене подразделеней коллективашта. ХIаьта фу де деза республика халкъа гIишлоши гражданаша цоашта хьалдеш дола цIеношн гIишлон материалашца Iалашдара?

Сона хьалхашка улл уйла ййташ дола Нохч-ГIалгIай АССР халкъа тIахьожама Комитета документ. Цу тIа да баха нах Нохч-ГIалгIай потребсоюзо, «ГIишлон материалаш» яхача опытно-розничнн объединене, «Чеченингушстроймаетериалы» яхача объединене гIишлон материалашца мишта Iалашбу хьежача гучадьаннар.

Цифрашкеи факташкеи хьежача ала йиш л вай республике баха нах гIишлон материалашца - кирпишкашца, линолнумаца, шиферца, облицовочни керамически Iокакъашца, кхычарца Iалашбара геттара во практика я, массанахьа а хIана дац, аьна, даьржа да цIеноп деча наха уж материалаш къайлагIа йохкачара боагIачул шолха-кхолха мах а телаш ййелга. Вай хIанз тамаш йиц эзар кирпишкех 200—300 сом деннад аьлча.

Уххаза хаттар отт ишта кора ца йоагIа уж кирпишкаш къайлагIа йохка мичара нийслуш я? Спекулянташта мичара йоагIа уж? Цу наха шоашкара вай обществага цхьаккха хIама мича кхоачийт, цIиймергаш санна цох банхаш мабий уж.

Цу хаттара жоп долалургдар Нохч-ГIалгIай потребсоюза председателя заместителя нов. Исраиловна, республика торговле Министерства «ГIишлон материалаш» яхача оптово-розничнн объединене директора нов. Сигаевна, «Чеченингушстроймаетериалы» яхача объединене генеральни директора нов. Голбураевна. Царна цу хаттара жоп долалургхилавах со чIоагIа тешаш а ва. Дефицит спекулянташка кхача йиш яц духхьала царга гIолла мара.

Хьожаргда вай Нохч-ГIалгIай потребсоюзе эттача хьалага. Масала, тхона ховш да кIезига хьу йолча вай республике бахача наьха гIулакхага йода хьу, волокнистн Iаькъа, шифер, фанера, кхыйола гIишлон материалаш мел эшаш я. Цу материалашта телача заявкеч ахаш а кхоачашъяц потребсоюзо. 8 бетта план еррига а 47,5 процент мара кхоачашъяьяц цо. Цу хана потребкооператне система дIа ца кхоачаш йисай йоагIачох диъ миллион сомал совгIа йола материалаш.

Укх шера лаьтта тенха районашкара бахачара нах бохабир, Цу наха 9228 кубометр герга хьу, 11516 кубометр херх хьенха хьу лойла, аьнна, соцам баь боллаше, респотребсоюзо 8 бетта 2952 кубометр герга хьу, 2795 кубометр херх хьенха хьу мара ехкаяц царга.

Мича яхай вож кубометраш? яха хаттар отт ухказа. Цунна дола жоп гIишлон материалаш кхайлагIа ехкай, аьнна, хила доагIа. Спекулянташа совлен мах а телаш, складашкарен базашкарен хьанйю уж. Цул тIехьагIа кхозза диазза духхагIа мах а боаккхаш йохк уж хиланза яргйоацача эттача нахага.

Кхы цхьаькха а да ла халла дола бакъдар. Вай лаххе хьоадаь соцамаш доллаше, уж гIишлон материалаш бахача наха дIахеца йолаянзар «ГIишлон материалаш» яха оптови-розничнн объединене август бетта мара. Хьан мукъабеннаб цун кулгалхошта ишта шоай хьаштдар де? ЭгIазвугаш да республика халкъа тIахьожама комитета гучадьанна кхы цхьаькха хIама а. Цунна гучадьалар бахача нахага йохка хьожаяь гIишлон материалаш наличнн расчет а йоацаш организацешкен предприятешкеи екха хилар. Уж къаьстта дукха ехкай Сунженски, Ачхой-Мартановски, Ножай-Юртовски, Надтеречни, Наурски районий потребительски обществаша. Еррига а респотребсоюзо бахача наха хьожаяь хинна кхычахьа ехка гIишлон материалаш я 60 эзар сома маьха эзар совгIа кубометр. Иштта аьнпад Нохч-ГIалгIай АССР халкъа тIахьожама Комитета соцам тIа. Цу тIа цIенхаштта бехке ю бахача нахага гIишлон материалаш йохка дехкарийла йола организацеш. Царга ала доагIаш а дац. Геттара чIоагIа эшаш йола материалаш корайоагIаш яц, хIаьта торгови сете хьайохкараш эца безам оттарг болаш яц. ГIишлон материалаш йохкаш йола тикаши базашн цу гIулакха лаьрххIача помещеиешка яц, цул совгIа, тиша а я. ГIишлон материалаш дIаоттае кхоаленаш, майдаш яц, эша механизмаш яц, маьхаи тIадола ценникаш йоаца дукха ха я. Фанера хьахоадае, турбаш, метталлопрокат теда приспособленеш яц.

Баркал ала мара дезац йолаш яраш йохкаш хиларах а, хIаьта мишта йохк — шун гIулакх дац. Ишта да хьахоза къамаьл.

ГIалат дувл шо, тха бехктокхаме болхлой! Из тха юкъера гIулакх да, йоах халкъа тIахьожама Комитета соцам тIа.

Бакъда, из аларах кхоачамбац. Масала, ма дукха дийцад газеташ тIа шера хьалхарча ялх бетта яла йоагIарех бытовой гIулакхаш дара министерстваиа дIа да луш «Чеченингушстроймаетериалы» объединене йитай 0,4 миллион кирпиш, торговле Министерстваиа — 0.7 миллион, бешамаш лелаерий обществаиа — 0,4 миллион кирпишк, яхаш.

Къамаьл чакхдоалаш ала безам ба дегIая гIерташ я гIишлон материалаш ю промышленность. Цудухьа хьалъеш я керда предприятеш. Уж ю гIишлон материалаш кхоачамболлаш хилийтара. Из де лаьрхIа хьалйир пенаш дотта материалаш еш йола Чири-Юртара завод. Цунга дIадахийтар 5 миллион сом. Хьагучадьалар уж материалаш промышленни зданеши нах чубаха цIеношн хьалдара чIоагIа ца хилар. Бешамашкара цIеноп де-м пайдана хила а мег уж.

ХIана хиннад из ишта? Цунна дола жоп хургда тIехьа тIадоагIача письмо тIа.

А САДУЛАЕВ,
тха спец. корр.

ТIЕХЬАБУСАРАШ БОЛЧА

Бахьанаш лаха аттагIа да

Укх тIехьабусаш хьабоагIа «Чечингстрой» производственни гIишлон - монтажни объединене гIишлонхой. Шийталагiча пятилетка цхьаккха шера а тIаийца декхараш меттел, паччахьалкхен план а кхоачашъяьяц цар. Ишта эсала уж болх беш хиларах укх деношка хиннача КПСС Нохч-ГIалгIай обкома бюро заседане цIенхаштта критика йир объединене кулгалхошта.

Цу даькъе царна е а йоагIаш, критика яь хилар къаьта хьахьокх укх шера дIабахача ийс бетта объединене гIишлонхоша бьча балха итогий анализ йича. Генподрядагiа гIишлонмонтажни балхаш дара пачхахьалкхен план 76 процент мара кхоачашъяьяц. Цу юкъа кхоачаш ца деш дисад, цхьайтта миллион 358 эзари сома маьха тайп-тайпара гIишлон балхаш. Шоай низаца гIишлон балхаш дара задани а 73 процент мара кхоачашъяьяц. Къахьегама овсарле лакхъяра паччахьалкхен планаха 76 процент мара лоархIаяьяц объединене коллектив. Экономически реформа хьалашка къахьегача цун балха тIа керттерча хьокхамех цаI да паччахьалкхенна пайда белга. Цхьабакъда, из задани а кхоачаш ца еш йисай.

Объединене гIишлонхой гIулакхаш соахна укх хана хиннарел дуккха вогIа да. Бахача наха чуIе хьалдеча цIеноеч дIабахача ийс бетта йисте ца доахаш дисараш 30520 квадратни метр да.

Республикерча хIара гIишлонхочоа дIалаьрхIача гIишлон-монтажни балхаш кхозза кIезигагIа да РСФСР дерел. Цун бахьанаш малагIаш да? Хьан бехкагIа нийслуш да уж? Шоаш тIехьабусаш хилара цхьадола бахьанаш увттаду объединене кулгалхоша: дIабахача ийс бетта гIишлонхошка хьа ца кхоачаш йисай 10 миллион кирпиш, кхоачамболла цемент ца хиларах Аргунски крупнопанельни домостроене комбинати «Стройиндустрия» яхача производственни объединенеи коллективех хIараяр болх ца беш хиннай 50 дийнахьа. Геттара во да «Чечинстрой» ПСМО коллектива финансови хьал а.

Уж бахьанаш объективни дац ала гIертац со. Цхьабакъда, объединене коллектива балха Iаткъа гIулакхаш дукхагIча даькъе цун ший бехкагIа нийслуш хилар къаьгга хьахьокх духха масалаш доаладе йиш я. Цар овлаш мичахьара хьадоагIаш да тахкара укх деношка цига хилар республика партийнин советскин органий виканалаш, ишта объединенерча керттерча специалисташа дакъа лоацаш йола партийно-боахама актива собранн. Цига белгалдьккхар, объединене боккха кегар боалилга. Керттердар да ПСМО, цунна чуйоагIача гIишлон-монтажни управленей кулгалхоша, парткомо наьха йоагIача бесса йоахко ца яр. Геттара во я къахьегама, технологически, исполнительски дисциплина. Iуйрийна балха хьакхьачча шоай де дезар довзаш хилаш дукхагIбола гIишлонхой. ГIишлонхой участкай кулгалхой, инженерно-технически болхлой бехкагIа нийслу из хIама. ХIаьта объединене кулгалхоша, общественни организацеша доагIаш дар царгара хьа а дехаш.

— Тха коллектива болх талхаш латташ хилара мерттерча даькъе бехке ба объединене кулгалхой, партком, объединени профком, — аьлар парткома секретара заместителя Тарарухин Геннадий Ивановича. Юкъерча звенон кулгалхой бехктокхам боагIача бесса айбац оаха. Кадрови политике а боккха кегар боал тхо долча. Нагахьа гIишлон организаци яц укх тIехкхьарча шерашка массехк кулгалхо ца хувцалуш. ХIанз а цIепхьаь дIаяьхаяц кулгалдара даькъера командно-административни методаш.

ГIишлон материалаш кхоачамболлаш ца хиларах лерттIа дIабодац тха болх, яхаш объединене кулгалхой ткъаркхаре Iокадаш бале а, шоашка дIакхаьчача материалех цар лерттIа пайда ца ийбеш хиларах, приписка еш моттигаш нийсъяларах дукха масалаш доаладе йиш я. Масала, дIадахача шера объединенена чуйоагIача гIишлон организацешка дIакхачийта гIишлон материалаши дIаяхийтараши дIалаьрхIача разница массехк миллион сома маьха я. Цу гIулакхо къаьгга хьахьокх гIишлонмонтажни управленей, участкай кулгалхоша шоашка дIакхаьчача а дIаяхийтача а гIишлон материалий учети отчети лелаелча.

— Инженерашта-экономисташта хетачох, лакхе дийцараш доацаш кхы дукхха а кхоачамбоацарш нийслу гIишлонхой балха тIа, — аьлар объединене планови отдела начальника Аверкина Людмила Георгиевнас. Тха подразделенешта керте латтараш кулгалдара къаьнача харшара боалалаш. Шоаш ца даь балхаш, даьд яхаш уттаду цар. ТIакхха цар баьча балхага хьажа комисси яхача е ревизи йича, ца даь балхаш хьагуча а даьле, паччахьалкхен денхараш дукха тIаднсе ахка йолх уж коллективаш. Цул совгIа, цхьа объект хьалъелга соца а дий, кхычахьа къахьегамен материальнии ресурсаш дIа-хьа хьежаелга а дIадаьннадац. Цу гIулакхаша чIоагIа баргал етт гIишлонхой балха. ЧIоагIа новкъарле ю цкъа балхаш юхаде дезаш хиларо, кулгашца ду хала балхаш дукха хиларо, хьалхалаттарий опыт, дикагIйола балха методаш, прогрессивни технологеш юкъе ца кхахьаро, балха ханахи гIишлон техникахи кхетамца пайда ца ийбаро. Цу даькъе керттера бехктокхам тIалатт юкъерча звенон кулгалхошта. Цхьабакъда, таханалца хьа цар бокъонца кхетадеш дац из.

— Аз объединене къахьегача итташ долча шерашка хIанз санна оарцдоахаш а ира а дийца дац гIишлонхой балха тIа нийслу кхоачамбоацараш, — йоах къахьегама коллектива совета председателя П. П. Черепнина. Цун керттера бахьан да гIишлонхой организацей кулгалхой болхлошца айхха бувзам ца хилар, царна эшар-дезар фуд ца хар, цар лазаш дар ца довзар. ГIишлонхошца кхетамен организаторскин болх бац бригадирашца, мастераша, нормировщикаша, инженерно-технически болхлоша. Царна довзац гIишлонхой къахьегамеи бытеи хьалаш. Цу гIулакхаша дIаньехкабу гIишлонхой, дог лелхийт балхах, тIакхха цар овсаре къахьегилга. хьалхашка латта денхараш кхоачашдарга дог доахилга а дац.

ДСК эггара дикагIа лоархIаш волча отделочникий бригадира Котиков Бек-Хана яхачох, гIишлонхошта эша инструмент, спецбарзкъаш таац. КIира, шпаклевка, кхыйола кIезиг-мезга материалаш ца хиларах балха ха зехьа йоаеш духха моттигаш нийслу. Из бахьанце салоIача деношка а тIехьа къахьега дезаш хул гIишлонхой. Лоха да цар ийдеш дола алапеш. Долче, нах каст-каста балхара дIабувл.

ХьалхагIе а балха хьа а бьахка, гIишлонхоша де деза балхаш белгалдаха дехкарийла бола, царна эшар Iалашде, хьажа беза участкай кулгалхой, мастераш, прорабаш ихьа сахьат е кхы лукхагIйолча хана тIехьабиса мара хьаахап. Еррига гIишлон организацешка хIана дац, аьнна, система а хинна дIаэттад из гIулакх. Цар даьр могийт лакхе латтача кулгалхоша, партийнин профсоюзнин организацеша.

ДIабахача ийс бетта объединене 3100 гаргга гIишлонхо балхара дIаваьлар, царех шоай лоIамагIа дIаваьнав 1200 совгIа саг, къахьегама дисциплина толхаярах дIавакхкхав 256 гIишлонхо. Духхьал цу юкъа 575 прогул яьй болхлоша. Ийс бетта гIишлонхошца зехьа йоаяь балха ха 7073 сага-ди да, цунах прогульщикаша йоаяьр 2948 сага-ди да, хIаьта администране пурамагIа йоаяь ха 4125 сага-ди да. Ер шу доладелча денз болхлой кадраш хувцалулга 25,7 процентага дIакхаьчад объединене. Хьажал шо, мел йоккха балха резерв яр гIишлонхой болх тоабара.

Кхы а ийрчагIа сурт хьалхашка отт объединенена чуйоагIача промышленни предприятешка, гIонна долча боахамашка. ДIабахача ийс бетта пига балхара дIаваьннав 3772 саг, царех шоай лоIамагIа дIавахав 1462 саг, кхаьхьегама дисциплина телхаярах дIавакхкхав 305 болхло. Ер шу доладелча денз ухказа 760 прогул яьй. Уж ярах зехьа йоаяь ха 3479 сага-ди да, болхлой дIаахийтарах доаладе 4346 сага-ди. Еррига а йоаяь балха ха — 7825 сага-ди. Иззал йолча хана объединенена чуйоагIача промышленни предприятей коллективаша Iалашмате духха арахецаргьяр гIишлонхошта чIоагIа эшаш йола материалаш, долче, дикна тоалургдар царна материальни Iалашо елга, дикагIа ЛагIоргбар гIишлонхой болх а.

Уж гIулакхаш дувцаш укх шера массехказза парткома заседани хиннай объединене. Партийни бехктокхаме эзаб цхьабола кулгалхой. Цхьабакъда, таханалца хьа цар бокъонца кхетадеш дац из.

Б. КОСТОЕВ.

Экономически реформа хьалашка

ЭРГАЛОНАШ

ХIанзчул ши кIира хьалха производствана управлени яра автоматизированни службе (АСУП) Е. В. Длуге лекци йийшар укх темагIа: «Персональни компьютер...». Фуй из, санна эшаш я из, цига вIашагIкхийттаршта, аьлча, цехийн отделийн начальникашка хоам бир цо США-ра электронно - вычислительни машинаш эцара 150 эзар доллар хьожадаьлга...

Хьагуча суртах предприяти къечареҳ яц, иззал ахча дIахеца низ болаш хилча, аьнна хийттар «Красный молот» производственни объединене болхлошта.

Бокъалдар аьлча, объединене финансово - экономически хьал дика а чIоагIа а да. Керда техника оттаяран цехашта модернизаци яран дукха мероприятеш чакхъяхара йола шортта средстваш йолаш я, иштта долаш да социальни сфера дегIакхувлара эша ахча а. Цунна тешаллеш дола масалаш доаладергда вай. Предприяте белгалъякхха йола цун шиг йоккха кхачан программа чакхъяккхара, объединене коллективана дукха Iаткъаш а доацаш, цо «Шалинский» яхача совхоза хьожадир доакъара цехш кхоалеи хьалъяра лаьрхIа 500 эзар сом, хIьата шиг аргIагIа совхозо объединене мапшинашъераша дулхи бакъдаараши лоаттадергдолашг Iулакх вIашtIехьа а дакъкхар. Боахама иштта новкъостал ду цар къона доахан эцача а. «Красный молот» объединене шиг баланса тIа хьатIаийдай цу районерча «Гельдиганский» (хьалха хиннача «Зори Кавказа») яхача совхоза экономически дакъе тIехьаюсаш йола цхьа отделени.

Цу дакъера масалаш кхы а доаладе йиш яр, хетаргахьа лакхе доаладьяраш кхоачамболаш да, цар къавгта хьакъекхад объединене коллектив лакха рентабельность йолаш болх беш хилар.

Массара а иштта хиннa йий-теш из? Хиллане а хиннаиц. Красномолотшатта диканга дагадоагIаш да «Iаьржа денош» а. Дукха ха яц уж дIадаха. ХIанзара паргIато яьлар объединене коллектив самофинансированеи йиззаца хозрасчетеи системагIа къахьега йолаларах.

Перестройкеи боахама механизм чIоагIъярен дакъе кхоачамболлаш опыт Iоаьчул тIехьагIа производства кулгалхоеки специалистехи цхьанне а аргдан кердача системага дьннад вай, кхоачамболлаш дола толамаш а даьхад, кхы вай де дезаш хIама дац, аьнна. Иштта хетилга вIалла доагIаш ца хиларал совгIа, из зене а да. Нагахьа санна, уж уйлаш йолаш кулгалхой хуле, объединене коллектива болх талха а тарлу.

Масала, «Красный молот» машинашъераш планирование къаьнача системагIа болх беш болча хана, иштта финансовин материально-технически средстваш дIаюха хьежаеш болча хана предприятена тIабоагIача пайдан цхьа дакъа (70 процентага кхаччалца а кхы дукхагIа а) паччахьалкхен бюджете дIачудодар, тIаикха цигара парна хьехьажайора керда техника оттаяра, болхлошта чубаха цIенош хьалдара, деша даха ха йоацача берий учреждешта доаллара, иштта кхыдолча гIулакхашта йола средстваш. Гуш ма хиллара, экономически дакъера, гIулакхаш бокъалгахьа доахилга дукхагIча дакъе тийша дар шоашта кIезигагIа план оттаяйта а духхагIа ресурсаш ярa а низ дIанхачарах, дар беча балхах хьахулачох тийша а доацаш. Лоацца а къавгта а аьлча, завода коллектив шийна аьттув бар леладе хьажа езаш яр, цун гIулакхаш тоадалар тийша дар госбюджетера хьахьежадеча ахчах, лакхера план уввтаярах. Цудухьа шиг производственни толамаш тоадара дукха тIаикхувш а яцар из. ХIана аьлча, лакха рентабельность йолча предприятеша а кхычар а даьха къахьегама толамаш цхьатарра лоархIар хьалха дIадахача шерашка.

Шоай отраслерча дукхха-ча предприятешта юкъе, беча балхага диллача юкъмоттиге латташ яр «Красный молот». Моттигаш йийслора из хьалхалаттарий мутIарашца йолаш а, иштта долча хьалашка завода коллективана хоалуш цунах хьабоаеца лаьттача шерашка кхы-ча бесса хила йиш йолаш а дацар из.

КПСС ЦК июльски (1987 ш.) Пленума решенешка хьежжа мехка шерра балхаш дIадоладир боахама механизм эргаяккхара, экономикана кулгалдара лаьрхIа бIарчча йола система хьаяра. Из гIулакх вIашtIехьдоаккхилга дIадоладир 1988 шера цхьоалагIча январе денз предприятех (объединенех) дола СССР Закон юкъе а доаладеш. Цу тIа белгалдакъкхар къахьегама коллективаа йиззача хозрасчетеи самофинансированеи кердача системагIа, цу системагIа фондаш хьахилара керттера хьокхам беш бола пайда а болаш, хIаьта из хьалхарча ах шера планагIа лаьрхIа хинначох ца беш бисар ши миллионн 770 эзари сома маьха. Хьалха дIадахача шерашка арахецаш хиннар миссел продукци ара а хецаш. Металлообрабатывающи станокаш тIа болх беш хиннa машинашъераш алапи доацаш бисар. Ховш ма хиллара алапи дIадала доладацар паччахьалкхенда, поставщикашца расчет а яь, тIадиса декхар дIадаллалца йолча хана. Цхьаккха «вости» хилацар Москве новкъостал де: хозрасчет яр.

Цу хиналца рентабельни лоархIаш хиннa предприяти зе деш а йолаш, дIадала ахча а доацаш йисар. Шоай низ кхоачар дир уххаза хьалха санна болх дIабахийта гIерташ, гаьна даланзар из гIулакх. ДIадоладелар къамаьлаш хIанз-хIанз завод дIайоаккхаргIолаш а, доакъош а деш екъаргIолаш а я, е низ болчун «ткъама кIал» йохийтаргIолаш я, нагахьа санна, из санна вар коравоагIе, яхаш. Иштта долча халача хьала тIа этгар 1896 шера дена болх беш хьайоагIаш йола завод, республике машинашъеча предприятешта юкъе флагман лоархIаш а яр из. Долче, хьажал шо хозрасчето из мича кхоачаяьй.

Цудухьа «Красный молот» заводера дIаяха йолалер уххаза итташ долча шерашка къахьегаш хинна квалифицированни кадраш. Уж банкъ ца бой а, кхетаде дезаш дар цар леладер. ДIахо йодача хана предприятера гIулакхаш тоалургхиларах бола тешам байнабар цар. Расчеташа хьахьокхаш дар тIадиса декхараш дIатанха-ра яхы тIа а планал совгIа 11 миллион сома маьха товарни продукци арахеца езилга. Лоацца аьлча, бIарчча шера хьинар кхо ца деш къахьега дезаш бар уж, хIара бетта цхьа миллион гаргга сома маьха продукци ара а хецаш. Из а де дезаш дар премеш телагра дог доахалга а доацаш.

ХIаьта складашка хьалайаяр 9 миллион гаргга сома маьха йола нормативеп тIех йола товарно - материальни ценносташ. Шоашта ховшеха цехашка арахецаш яр зе деш йола продукци. ХIаьш йола ялх тайпара йоккхий изделеш хIанзарча техническеи хьалаша дIа мадеххара яцар, нагахьа санна 1987 шера цар маьхаш 388 эзар сом лохдаь хиннадале, хIаьта уж 1988 шера 830 эзар сом лохдир.

Iалъмате вона финансово - экономически хьала тIа кхьачар предприяте коллективь. ХIаьта а дукха эзараш болча машинашъерех латтача коллективера дIабаханзар уххаза дуккхача хана деза къахьегаш хьабоагIа кадровеи болхлон. Цу чоалханеча хьалашка принципиальни позиции а лаьца, болх бе йолаелар йоккха опыт йола предприяте партийни организаци. Бокъонца уйла яьчул тIехьагIа хиланза даргдоацачун тIа дIатIабигар машинашъераш. Хозрасчета стимулирующи рычагаш болх бе йолаялийгара, бизза пайда ийбе болабе безаш хиларар, цар деш мел дар дора керте латтачар аларах. Къаьнача Iаьделагта къахьегара йолча уйлаш тIара а боалалуш бацар уж,

Иштта дола гIулакхаш нийсдаларах массехк бутт баьлча гучадаьлар заводе боаллар бокхха кегар болга. 1988 шера цхьоалагIча июнага ихачалехьа предприяте коллективана тIадиса паччахьалкхен декхар 10 миллион сом хилар. Из болх беш яр йиззача хозрасчетеи самофинансированеи кердача системагIа, цу системагIа фондаш хьахилара керттера хьокхам беш бола пайда а болаш, хIаьта из хьалхарча ах шера планагIа лаьрхIа хиннaчох ца беш бисар ши миллионн 770 эзари сома маьха. Хьалха дIадахача шерашка арахецаш хиннар миссел продукци ара а хецаш. Металлообрабатывающи станокаш тIа болх беш хиннa машинашъераш алапи доацаш бисар. Ховш ма хиллара алапи дIадала доладацар паччахьалкхенда, поставщикашца расчет а яь, тIадиса декхар дIадаллалца йолча хана. Цхьаккха «вости» хилацар Москве новкъостал де: хозрасчет яр.

Цу хиналца рентабельни лоархIаш хиннa предприяти зе деш а йолаш, дIадала ахча а доацаш йисар. Шоай низ кхоачар дир уххаза хьалха санна болх дIабахийта гIерташ, гаьна даланзар из гIулакх. ДIадоладелар къамаьлаш хIанз-хIанз завод дIайоаккхаргIолаш а, доакъош а деш екъаргIолаш а я, е низ болчун «ткъама кIал» йохийтаргIолаш я, нагахьа санна, из санна вар коравоагIе, яхаш. Иштта долча халача хьала тIа этгар 1896 шера дена болх беш хьайоагIаш йола завод, республике машинашъеча предприятешта юкъе флагман лоархIаш а яр из. Долче, хьажал шо хозрасчето из мича кхоачаяьй.

Цудухьа «Красный молот» заводера дIаяха йолалер уххаза итташ долча шерашка къахьегаш хинна квалифицированни кадраш. Уж банкъ ца бой а, кхетаде дезаш дар цар леладер. ДIахо йодача хана предприятера гIулакхаш тоалургхиларах бола тешам байнабар цар. Расчеташа хьахьокхаш дар тIадиса декхараш дIатанха-ра яхы тIа а планал совгIа 11 миллион сома маьха товарни продукци арахеца езилга. Лоацца аьлча, бIарчча шера хьинар кхо ца деш къахьега дезаш бар уж, хIара бетта цхьа миллион гаргга сома маьха продукци ара а хецаш. Из а де дезаш дар премеш телагра дог доахалга а доацаш.

Цул тIехьагIа берригa чакхбаьннар 15 бутт мара бац. Завод йовзаргIоацаш хувцаеннай. Цу юкъа цунах хьахиннай объединени. Аргун яхача городе хьал а яь, болх бе йолаялийтай цун филиал. ТIадиса паччахьадкхен декхараш тIера дIадаьха дукха ха яьннай. Ухх шера цхьоалагIча январе паччахьалкхенга дIа ца кхоачаш биса хиннa пайда I миллион 989 эзари сом хиннабале, хIаьта ухх шера цхьоалагIча сентябре объединене машинашъераша планагIа даьрхIачул совгIа паччахьалкхенна баь пайда ши миллион 119 эзари сом хилар.

Бокъалдар аьлча, хозрасчета стимулирующи рычагаш болх беш я хIанз доакха беркат а луш. Цхьабакъда, машинашъераша даьха къахьегама толамаш ши-шегIа хьахиннадац. Болхлочунгара директорага кхачалца барий хьинар кхо да деш къахьега дийзар цу дакъе.

ТIехьаюсачара объединене коллектив хьалладаттаршта юкъеяхийтарал совгIа, лакха рентабельность йола производство хьахилийтара тIаерзаяь чакхъяьха еррига оргтехмероприятеш ювца делча, уж дукха я, уж итташ я. Цудухьа царех аггара лоархIамегIа яраш хьоахаергья вай хIанз. Хьалхарча аргIагIа ланхе белгалдаьха хиннa кхоачамбоацараш цIендаь дIадаьхар. Болхлошкара кулгалхоцка кхаччалца барий къахьегамен исполнительскии дисциплинна чIоагIийр, хьалхашка лаьтта декхараш толамца кхоачаш дара парна тIалаттa бехктохкам айбир, иштта лакхбир машинашъерий материальни матеральнии безам. ДIадахачун учет лелаярон йоагIаш йола машинокомплекташ хьаярон йоккхий перспективаш хьайийлай. Царех я бригадашкара, участкашкара, цехашкара хозрасчети коллективни подряди — сквозной бригадаш, царна телаш дола алапеш дукха е кIезига хилар духкарIча даькъе тийша да бадха тIа бухсоццаш хьахулачох. Кердача сбалансированни финансови плана тIа хоадам а беш, белгалдаьхад массе а тайпа долча балхашка дIадаха дезар, царна допа маьхаш оттадеча а порядок оттаяй. Массанахьа переаттестаци йир, технически дIадехарашка хьежжа кийчяьй болхлой моттигаш, чIоагIъяьй керда окладаши тарифни ставкаш.

Лоацца аьлча, бизза пайда нийбаьб машинашъераша предприятех (объединенех) долча СССР Законо цоашта еннача бокъонех. Къахьегама коллективо ше производства да хилар кхетадьяь, дIахо йодача хана кхы а дикагIа ше къахьегама толамаш доахаргхиларах бIубенна а я из.

Бакъдар аьлча, белгалдакха дезаш да, тайп-тайпарча ведомственни инструкцеша укх тIехьхьарча ханналца хоадамболча даькъе моттигашкара инициатива хIанз а тIехьатетташ хилар, предприятей бокъонашта доазув а увттадеш. Из баргаг етталга дIадьякхад СССР Лкхехьарча Совета цхьоалагIча сессе чIоагIдьча Закона тIа хуацамаши тIатохараши даро.

Хозрасчет пайдане а беркате а я, цун совленах боагIача хьисапе пайда нийбеш хилча, из къувса а ца дезаш хоьш да. Цхьа шу хьалха банкротство хулаш латт яхаш ювцаш- хинна «Красный молот» хозрасчета принципех кхетамца пайда нийбар бахьанах долаш, по эпайр ший балха тIа нийсъенна Iалъмате йоккхий халонаш, цунах хьалхар объединени, республика машинашъеча индустре бокъонца йола флагман а хинна, хьинаре къахьегаши башха-дика производственни толамаш доахаши хиларца тIа-тIа сийдоалаш дIайолаенная из.

Цунна тешаллеш дола масалаш доаладергда вай. Ер шу доладелча денз паччахьалкхен планагIа лаьрхIачул совгIа объединене машинашъераша арахийпай дукха хIама ца эпшаш цхьа миллион сома маьха продукци. Ийс беттa къахьегама овсарле лакхьяра эадания 28 процент тIехкхоачашъяьй цар. Цу юкъа планагIа лаьрхIачул совгIа ши миллионн 353 эзари сома пайда баьб цар паччахьалкхенна.

Г. ИСАЕВ.

УДМУРТСКИ АССР. Конверси. Тахан цу дешаца белгал йоалаш я «Воткинский завод» яхача производственни объединене хьалха къайлагIа хиннача ракетни предприяте машара изделеш арахецаргйолаш перепрофилировани яра йола программа. Ухказа ханал хьалха карарзаяьй шурийна пастеризаци ярен из шелъярен лахьэффективни установкаш серийни арахецилга.

ДIахо шеръеш я «Фея» яха мини-стиральни машинай производство (СМ-1,5), тохкамаш деш латт йоккхагIа объем йолча кердача стиральни машина (СМ-2).

Къонача ноаношта дукха еза воткински берий коляскаш.

Предприяте производственни потенциал лакха хиларо таро хилийтай вай мехка а доазол арахьа а чIоагIа къердаш йола обрабатывающи центраши универсальни фрезерни станокаши арахецаеш йолае.

СУРТА ТIА: контрольни стенда тIа обкатка ешт я шура чуйоттара йола аргIанара установка.

М. МЕДВЕДЕВА сурт. (ТАСС фотохроника).

ДОАЗОЛ ДЕХЬАРА

Куба центральни даькъа тIа улла Сьего-де-Авила яха провинци дика йовзаш я цигара лаьтташ беркате, хьаьна хиларах. Провинцера кIаьда климат а цунца дIалаьрхIача укхаза хьахул тайп-тайпара тропически сом кхебара дола шоаш санна кхы доаца хьалаш.

СУРТА ТIА: Цун яр санна цIи йола провинце административни центр хьалъяьй 16-гIа бIаьшере йолалуча хана а йовзаш хинна испански конкистадораш Кубе баха хайша хиннача эггара хьалхара ярех йолча моттиге.

Боэмина — ТАСС сурт.

ЦАР КХОАЧАШДЕР БЕХКТОКХАМЕ ДА

«Доазув яхл дош хьахезача дукха хIаманц дагадох вайна: дейгача дехко кхаьла Курильски гIайренаш, лайбо кIайдаь Памира довхьаш, низ бола хий Арму. ДIаьха дз вай паччахьалкхен доазув. Вай доазув лорадецц фийла да СССР КГБ пограничнии эскар. Царга я тахачIара тех нина, герз. Доазув лораде водар дукха хIама хьаде кагарIдоалаш хила веза. Эскаре гIулакх де тIабехалехьа пограничникаш хинна гIертачарца погранични округашкара энсараша, военномата болхлоша къамаьлаш ду. Цар къоастаю кхуш боагIачун физически, моральнопсихологически самалаш. Цар хьахорш эггара тешаме хетар, дика кийчвеннар. Зехьа мича оал: «Пограничник шозза салте ва, машаре ха латтача хана а тIем тIа ва из».

Грозненски районера Старые Атаги яхача юртара Мударов Бекхана а вар пограничник хила безам болаш. Цун дагалаьттар кхоачаш хилар. Цхьа шу даьннад цо баьццара пограничника фуражка тIатилла. Цу юкъа Бекхана тIехдика йистеьякхар сержантски состава школа. ХIанз сержант ва из. Дика специалист хиннав цувах.

Командование цун наьнага яздаьд: «Хьамсара Айзан Ахмадовна! Хьа воI, сержант Мударов Бекхан гIулакх деш ва пограничнн войсках. Цо кхоачашдер бехктохкаме а сий долаш а гIулакх да. Эпсаршa а, бIулхоша а, сий деш а, доархIаш а ва Бекхан. Из къахьегам дукха безаш шийга аьннар деш волаьдаь.

Хьай воIах доккхал де йиш йолаш я хьо. Даьхенна доазув дика лораду цо. ТIема даькъа командование доккха бариал оал хьона Даьхенна тешаме воI кхеварах».

Сержантски школа йистеьякхача Закавказски пограничнн округа цхьан заставе гIулакх де дIахьожавир Бекхан.

Заставе кхаьчача пограничнн вахарга сиха дIаIемар из, опыт Iойир. ТIемен политически кийчо еча толамаш дахарах Бекхана шозза Сийлен грамоташ елар. Комсомольски организаце беча балха юкъе хьинаре даиъа лацарах а цхьаькха цхьа грамота яьннай цунна.

Пограничник хила атта дац. Декхараш кхоачашдара дукха километраш тохк. Цул совгIа, марш - бросокаш хул. Дукха хIамаш тIаховхаш, герз а долаш никъ бу.

Ший декхараш дика кхоачашдарах, тIемен политически кийчо еча доккхий толамаш дахарах сержанта Мударов Бекхана «Отличник погранвойск» яха шолгIача степена знак еннай.

Дукха ха йоацдаш Бекхан шоай коа чуваьлча чIоагIа цецбаьлар нана а цун вежарий а. Лоацдача отпусках цIавайтавар из командоване.

Бекхан вежараша юкъе зIамагIа ва. Цудухьа, цо толамаш дахарах гIадбаха бар боккхагIбола вежарий. Хьамзат запаса эпсар ва, № 3 йолча Старо-Атагински юкъерча школа юххьанцарча тIема кийчон хьехархо ва из. Рамзан — мехкдаьтта института студент ва. Хьасан Тихоокеански флоте кема тIа старшина волаш хиннав. ХIанз запасе ва из. Цар массане, тайп-тайпарча ханашка эскаре гIулакх даьд. Шоай гIулакхаш дика кхоачашдарах дукхха за волаш ваьккхав царех хIаравар.

С. М. ЯСУЕВ, тха штате воацa корр.

ЦIАВАРА ХАЛА НИКЪ

Афганистана президента канцеляре даннеша яхачоrIа, 1987 шера январь бетта денз 1989 шера 15 сентябре кхаччалца йолча хана ший даьхе цIавенав 210 эзар сат. Царна юкъе кIезига бац, 2—3 шу хьалха афганскн оппозице керте лаьттачарех бола интеллигенце викалан а.

Муссини Тахир Афганистане цIавенав 1988 шера май бетта. Iаьдало цхьаннха духьале а ца еш, Кабуле ший доалахьа дола «Яхак» яха газет арадаха волавелар из. Цу газета хьалхара номераш кхайлагIа араяьннаяр мехка доал деш Амин волчо хана, 70-гIа шераш чаяхдоеллаш. Цу хана Т. Муссине ший единомышленникаца цхьана вIашагIъеллар са-та бокъонаш лорaяра Ассоциаци. Из духьала яр Амина а цун гонахьарча гIозараша а, лелаяьча законаца йоацачеи антигуманнии подлтикана. Ше лацар кхераш (из кхерам болаш а бац). Пакистане дIа а вахa, Пешаваре «Яхак» арадаха волавелар Т. Муссини. Цхьабакъда, уххаза а шоайла дукха барт болаш бацар редактори «машар бергбоацача оппозице» лидераши. Уж раьза бацар Афганистане къаман машар бара тIехьа «Яхака» еча выступленешта. Газет эца а беннабар, гIо ду аьнна, кеп а оттаяь. Цхьабакъда Т. Муссине из тIаэцанзар.

— Экстремисташца гIулакх леладе аз па тагар бахьан долаш, сона тIатеIа болабелар, — дагалаьд Т. Муссине. — «Пешаварски семеркас» ца буташ, пакистански кулгалхоша бекх бир сона. СССР болча пайдан болх беш а ва, КГБ агент а ва, террористий группан керте латташ а ва, аьнна. Къкметтед, наркотикаш йохкаш ва а йоахар со.

Газет дIакъайлар, хIаьта Т. Муссини ше, следствии дукха безаш шийга аьннар деш волаьдаь. Царех дIавахар. Цо ялхочIа, «машар бергбоацача оппозице» лидераши эмиграце нийсъенна интеллигенци хьалха мо шоайла дика барт товш бац. Доазол дехьагIа нийсбенна афганскн интеллигенце дукхабола викалаш Пешаваре а баха, моджахедий «переходни правительства» балха дакъалапа раьза бац.

— Хьанна лов, машар бергбоацача группировкай кулгалхошца гIулакх леладе, цар политика хьо раьза ца хуле хьо ве а уж кийча хилча, — йоах Т. Муссине.

Ший политически оппоненташ ловш долча Наджибуллай Iаьдалца гIулакх леладе шоаш раьза, бале а, бIарчча хьаийпача, шоаш цунна дукха раьза боацилга лочкъадац Т. Муссине единомышленникаца.

— Масала, азн са оагIув хьаллоацарашеи ях, хIанзарча кризисера мохк хьабакха могаргдолаш цхьа саг— хинна паччахь Захир Шах,— мара вац. Из мехка юхавара тIехьа а да тхо, — аьлар Муссине. — Эттача хьале цунна мара могаргдац халкъ кхоташе. Хургдолча хорижмашка паччахьа тIехьабараш котбаргба аьнна хет сона. Цхьабакъда, хургдар хьаржкой кара да.

Монархисташа леладер йолаш йола режим, дIаяккха гIертилга санна дархIаш Iаьдало. «Яхак» яха газет хийца дохкаш да городерча киоскашка, иштта из дIахоачийт Афганистанерча оппозице командирашка а доазол дехьарча Афганистана эмигранташка а.

Т. Муссине белгалдаьхкхар, хинна паччахь Афганистане юхавара тIехьа шевале а, правительства хIанзара курс а Кабула машара инициативаш а ше хьаллоацилга.

— Керттера тхо де гIертар, — къаман юкъе машар бар, тIом соцабар. Тхо иштта тIехьа да сага бокъонаш, гонахьара Iалам лорадара, адамлен юкъарча маьхаленнй лоархIам айбара. Тха лозунгаш — къаман самобытность, патриотизм, экономически тIехьадисар дIадаккхар, — иштта формулировка йир ший газетен ше керте латтача Афганистанерча сага бокъонаш лораяра Ассоциацеи дехьаршта Т. Муссине.

Афганистане юха цIа ма вола йоахар цунга доттагIаша. ЦIавоагIаше а из е лоацаргва е вувргва аьнна хеташ бар уж. ЦIабакъда, президента Наджибуллас тIа а ийцар из, цо де дерхIарашка ла а дийгIар.

— Наджибуллас гIулакхаца хьатойтар, Афганистан цхьоагIо йолаши кортамукъеи хилийта ше гIерталга. «Пешаварски семерка» лидераш, шоай гIулакх хьатIадаккхар духьа, шоай мехка къаман хьашташ доххa а кийча болга кхетадеш хила веза моллагIа визза вола афганец, кабульски правительствага духьала вале а тIехьа вале а, — тIехьхьара тIатох Т. Муссине.

Цун веший Муссини Бакира ахчах доалувл «Яхак» яха газет. США-ра цIабахка а газете дакъалапа а дерхIаш ба Т. Муссине йоIи воIи. Наджибуллай правительства позицеи тIехь-тIехьагIа чIоагIагIа хьалдоац эмигрантски гIозараша. КIезиг-кIезига мехка цIаужат латт йоккха опыт йола специалисташ, цун интеллектуальни низаш.

Андрей ПРАВОВ, АПН соб. корр.

Хьаходалу с моттиг

ПРОВЕРЬТЕ ПРАВИЛЬНОСТЬ ОФОРМЛЕНИЯ АБОНЕМЕНТА!

На абонементе должен быть проставлен оттиск кассовой машины.

При оформлении подписки (переадресовки) без кассовой машины на абонементе проставляется оттиск календарного штемпеля отделения связи. В этом случае абонемент выдается подписчику с квитанцией об оплате стоимости подписки (переадресовки).

Для оформления подписки на газету или журнал, а также для переадресования издания бланк абонемента с доставочной карточкой заполняется подписчиком чернилами, разборчиво, без сокращений, в соответствии с условиями, изложенными в каталогах Союзпечати.

Заполнение месячных клеток при переадресовании издания, а также клетки «ПВ — МЕСТО» производится работниками предприятий связи и Союзпечати.

Хьамсара газет дешараш!

Тха газет яздайта шоана аттагIа хургдолаш оаха кепатох ер абонентни бланк. Цун тIехьашкахьара оагIув я укхаза шоана гуш яр. Бланка хьалхашкахьара оагIув — йиълагIча оагIо тIа.